

Protocolo Covid-19

ESCUELA DE ARTE DE JEREZ

CURSO 20-21

PORVERA 54
11403 Jerez de la Frontera

info@eajerez.com

T 856.811.523

F 856.811.577

www.escueladeartedejerez.es

ÍNDICE

I. INTRODUCCIÓN	3
II. EQUIPO COVID	4
III. CONFIGURACIÓN HORARIA	4
IV. ENTRADAS Y SALIDAS	5
V. ITINERARIOS, ZONAS Y AFOROS.....	7
VI. ORGANIZACIÓN PEDAGÓGICA.....	8
VII. MEDIDAS HIGIÉNICO SANITARIAS.....	12
VIII. DATOS DE INTERÉS.....	18
ANEXOS.....	19

PROTOCOLO COVID ALUMNADO

PRESENTACIÓN DE INICIO DEL CURSO

PROTOCOLO COVID EDUCACIÓN FÍSICA

SEÑALÉTICA

I. INTRODUCCIÓN

El presente Plan de Contingencia ha sido elaborado por la Comisión Específica COVID-19, regulada por las Instrucciones 6 de julio de la Viceconsejería de Educación y Deporte relativas a la organización de los centros docentes para el curso escolar 2020/2021, motivada por la crisis sanitaria del COVID-19, de la Escuela de Arte de Jerez, en base al modelo homologado facilitado por la Consejería de Educación y Deporte. Además, se ha seguido la siguiente normativa: la Guía para la Organización Escolar del Curso 2020/2021 publicada por la Consejería de Educación; las Medidas de prevención, protección, vigilancia y promoción de salud. Covid-19 publicadas por la Consejería de Salud y Familias; y Circular de 3 de septiembre de 2020, de la Viceconsejería de Educación y Deporte, relativa a medidas de flexibilización curricular y organizativas para el curso escolar 2020/2021.

Este documento incluye recomendaciones y directrices en relación a las medidas de prevención e higiene frente a la Covid-19 para las actividades e instalaciones de la Escuela de Arte de Jerez durante el curso 2020-21, las cuales podrán ser actualizadas cuando los cambios de la situación epidemiológica así lo requiera.

La adopción y seguimiento de las medidas contempladas tiene como objetivo contribuir a que docentes y personal del centro, alumnado y familias afronten esta apertura de los centros en el curso actual de forma segura y contribuya a reducir el riesgo de contagios, resultando fundamental la asunción individual y colectiva de responsabilidades.

II. EQUIPO COVID

Este equipo está configurado por Patricia Lobato, responsable Covid principal y responsable de Prevención de Riesgos Laborales del Centro. Tendrá este profesorado cinco horas de reducción para este cometido. También responsables Covid serán el Director del centro, Neftalí Pérez con una hora de reducción y el Secretario de la escuela, Jesús Andrades, también con una hora de reducción. El otro integrante del equipo Covid con dos horas de reducción será, Luis de Soto y Oriol, Jefe de Departamento de coordinación de infraestructuras y mantenimiento.

III. CONFIGURACIÓN HORARIA

-Se ha realizado una configuración distinta de los horarios de las enseñanzas a las de otros años anteriores. Se ha intentado, en la medida de lo posible, asociar un aula o un grupo de aulas a cada grupo- clase burbuja para evitar contactos entre grupos, minimizar el tránsito del alumnado por el centro y evitar que otros grupos ocupen dichos espacios durante el mismo día.

-En la configuración de los horarios se han dejado franjas horarias libres entre horas para facilitar la ventilación y el limpiado de estos espacios, aunque esto último no se ha podido conseguir en todas las franjas posibles, de ahí que sea especialmente relevante la desinfección de cada puesto de trabajo por parte cada alumno/docente.

-Se ha reforzado el servicio de guardias, guardias de recreo y el servicio de guardias normal. Durante este curso se ha eliminado el servicio de guardias de taller y el servicio de guardias de biblioteca.

-La sala de reuniones y el salón de actos se usarán muy puntualmente como aula durante el primer semestre.

IV. ENTRADAS Y SALIDAS

-Se ha cambiado el turno de mañana de la escuela. Ahora la entrada será a las 8:00 horas, la salida del recreo a las 11:00 horas, la entrada a las 11:30 y el fin de este turno será a las 14:30. Esto permitirá que haya más tiempo con el turno horario de la tarde que comienza a las 15:00, puesto que hay muchas aulas que tienen ocupación por la mañana que luego serán usadas por la tarde.

-El centro consta de tres puertas y se ha llegado a la conclusión de la imposibilidad de abrir las tres puertas para facilitar la entrada y salida del alumnado por diferentes vías, debido a que sólo disponemos de tres ordenanzas para estas puertas en un centro con doble turnicidad, mañana y tarde. Se han solicitado más ordenanzas a Delegación Provincial para poder abrir las tres citadas vías de acceso.

-No obstante, de manera excepcional y dada la situación, se abrirán dos puertas para las horas punta del centro, evitando así aglomeraciones de personas en la vía pública y en la entrada del centro. Estas horas son: 8:00 que corresponde a la primera hora del centro; 11:00, hora de salida del recreo de la mañana; 11:30, hora de entrada del recreo de la mañana; y 14:30, hora de salida del centro en el turno de mañana. Para evitar que se agolpen los alumnos, hemos establecido que todo el alumnado de Bachillerato entrará y saldrá en las mencionadas horas punta por la puerta de la calle Ponce, que estará abierta para tal efecto; el alumnado de Ciclo Formativo del turno de mañana y de las EE.AA.SS. de Diseño, también en turno de mañana, usará la puerta de calle Porvera para entrar y salir del centro durante todo su turno. La puerta de calle Ponce sólo estará abierta en las citadas horas punta. Cualquier alumno que deba salir o entrar del centro en otra hora de la mañana o en el turno de tarde usará la puerta de Porvera, que será la única abierta fuera de esas horas.

-Se va a digitalizar la entrada y salida del personal docente y no docente de la escuela. Así, evitaremos el papel de los partes de entrada y salida y el contacto de éste con todo el personal.

-Para evitar aglomeraciones, los días martes y jueves a primera de hora la mañana el alumnado de 1º de bachillerato imparte las horas de Educación Física en otro centro, de esta forma se escalona la entrada de dichos grupos- clase.

-Una vez estudiado, se ha descartado el escalonamiento en las entradas y salidas de los grupos de la escuela. En un centro con doble turno y tanta disparidad organizativa de enseñanzas, esta medida sólo podía realizarse hasta 15 minutos como máximo, no evitando las aglomeraciones en las vías de acceso y provocando la total descoordinación organizativa en la escuela.

-No podrá acceder al centro nadie ajeno a éste, salvo que sea estrictamente necesario.

-La presentación del curso se hará de forma escalonada, para poder explicar a cada grupo el protocolo Covid del centro y que no haya aglomeración y desorganización en cuanto a itinerarios, entradas y salidas de la escuela, etc. Para ello se establecerá un horario flexible de inicio del curso siguiendo la *Circular de 3 de septiembre de 2020, de la viceconsejería de educación y deporte, relativa a medidas de flexibilización curricular y organizativas para el curso escolar 2020/2021*. Para ello se escalonarán las presentaciones de inicio del curso de los grupos y las distintas enseñanzas donde se les explicará detalladamente el Protocolo Covid del centro.

V. ITINERARIOS, ZONAS Y AFOROS

-Se han realizado itinerarios de ida y venida por todos los pasillos del centro para evitar aglomeración de personas.

-Se han establecido aforos máximos para determinados espacios del centro, tales como: despachos y archivo; conserjería; salas, baños, etc.

-Se ha realizado señalética específica Covid para el centro: entrada y salida de Bachillerato; señales de itinerarios en el suelo; flechas en el suelo; uso de mascarillas; distancia de seguridad; lavado correcto de manos; aforos máximos; evite aglomeraciones, etc. Se adjunta en el Anexo.

-A la hora del recreo, los grupos no se juntarán entre ellos en el patio de la escuela. Será el profesorado de guardia de recreo el encargado de velar porque este alumnado no entre en contacto. Para ello, se ha reforzado esta guardia con más docentes. Preferentemente, se reservará el patio posterior de la escuela y la zona nueva para el alumnado menor de edad de 2º de Bachillerato y Ciclos Formativos y el patio grande del claustro para el alumnado menor de edad de 1º de Bachillerato durante el turno de mañana. Durante el turno de tarde el alumnado menor edad podrá esparcirse por ambos patios, pero también sin juntarse entre los diferentes grupos- clase. Se instará a todo el alumnado mayor de edad a que durante el recreo salga de la escuela.

-La biblioteca del centro estará cerrada como espacio de uso común. Cualquier docente que necesite disponer de material, ya sea para él o para alguno de sus alumnos solicitará al Coordinador de Biblioteca y al Equipo Directivo del centro el uso de la misma de manera puntual, siempre respetando la limitación de aforo establecida. Bajo ningún concepto podrá usarse la biblioteca con alumnado de distintos grupos- clase en la misma franja horaria.

-El salón de actos será utilizado muy puntualmente como aula. Esté permanecerá cerrado y si algún docente desea disponer de su uso de manera puntual solicitará permiso al Equipo Directivo.

-La sala de reuniones se usará se manera muy puntual como aula.

-La nueva agrupación horaria antes mencionada obliga a usar de manera puntual estos espacios dada la situación.

-Cuando un profesor falte, el profesorado de guardia custodiará al alumnado menor en el aula donde estuviese el grupo- clase. Se instará sólo al alumnado mayor de edad a que salga del centro.

-Evitaremos que haya alumnado deambulando por el centro.

VI. ORGANIZACIÓN PEDAGÓGICA

-Siguiendo lo estipulado en la *Circular de 3 de septiembre de 2020, de la viceconsejería de educación y deporte, relativa a medidas de flexibilización curricular y organizativas para el curso escolar 2020/2021*, estableceremos un modelo de organización curricular flexible para aquellas enseñanzas cuyas materias tengan una ratio mayor de 30 alumnos. Este modelo se basará en el modelo c) propuesto en la circular denominado *Docencia en modalidad semipresencial con asistencia parcial del grupo en los tramos horarios presenciales* y será establecido de la siguiente manera para los siguientes niveles de enseñanza:

- **Ciclos Formativos con materias de ratio 1/30 que superen los 20 alumnos:**
Realizaremos una alternancia semanal presencial en las citadas asignaturas con el alumnado cuyo primer apellido comience por las letras A-M. Esta mitad del grupo irá presencialmente una semana, yendo la siguiente semana de manera presencial los alumnos cuyo primer apellido comience por las letras N-Z. La organización por letra se hará de manera específica para cada grupo de estudiantes, siempre para equilibrar el número de alumnado, pudiendo variar así la letra de corte del primer apellido y atendiendo a que coincidan con los desdobles de las materias prácticas, cuyas sesiones serán presenciales al tener una ratio 1/15.
- **Todas las materias del Bachillerato:** Se realizará una alternancia semanal en todas las materias del Bachillerato, incluyendo aquellas que cuentan con un desdoble.
- **La división de los grupos alternos en Bachillerato (A-1, A-2, B-1, B-2, C-1 y C-2)** se hará de manera específica atendiendo al alumnado que haya escogido la asignatura de Religión Católica, dividiendo el número de estos alumnos en dos, grupos 1 y 2, y completando cada uno con alumnado que haya escogido la asignatura de Educación para la Ciudadanía. Consideraremos el orden alfabético del primer apellido del alumnado para estipular estas divisiones. Por ejemplo, si el grupo A de 1º de Bachillerato cuenta con 34 alumnos, de los que 14 han escogido Religión Católica, los 7 primeros contando la primera letra del primer apellido irían al grupo A-1, y completaríamos este grupo hasta 17 con alumnos matriculados en Educación para la Ciudadanía con el mismo sistema. Así, todos los grupos A-1, A-2, B-1, etc. Tendrían equilibrio de número de alumnos de Religión Católica y Educación para la Ciudadanía.
- Se ha solicitado en plazo a la Delegación Provincial dos docentes más de Religión Católica para cubrir los otros dos grupos en ambos niveles de Bachillerato. La agrupación de años pasados de esta materia implicaba que se mezclasen los tres grupos de un mismo nivel. Para evitar esto y respetar los grupos- clase burbuja se han solicitado dos docentes que cubran ambos grupos/ horas en ambos niveles, 1º y 2º de Bachillerato.

- **Las Enseñanzas Artísticas Superiores de Diseño** tendrán régimen presencial en todas las materias.

-Durante este curso no se permitirá al alumnado cambios de grupos: ni en los grupos de alternancia de Bachillerato ni en los grupos desdobles de los Ciclos Formativos.

-Se solicitará al profesorado del centro que realice adaptaciones en sus programaciones para este nuevo modelo de organización curricular.

-Las aplicaciones que se usarán para las clases y asistencia telemáticas son Google Classroom, Google Drive y Google Meet.

-Así mismo, se solicitará a todo el profesorado que añadan anexos en sus programaciones didácticas donde se contemple la enseñanza telemática: plan de actuación; actividades, recursos, calendario, etc.

-Aquellas horas de permanencia en el centro que no sean lectivas y guardias el profesorado las realizará fuera del centro.

-Se primará el teletrabajo también en las horas de coordinación siempre y cuando sea posible según el trabajo o tarea que se esté llevando a cabo.

-Se realizarán de forma telemática aquellas actividades que puedan llevarse a cabo de esta forma: evaluaciones, reuniones de equipos educativos, etc.

-La aplicación para realizar estas actividades telemáticas será Google Meet, cómo así, se acordó el curso pasado mediante reunión de Equipo Técnico Pedagógico.

-Los tutores comunicarán por vía telemática, telefónica o medio similar el protocolo Covid de la escuela a las familias de los menores de edad en la primera reunión que tengan. Esta reunión deberá ser durante el primer mes de clase.

-Las reuniones con las familias se realizarán por vía telemática, plataforma IPasen o similar.

-Se priorizará la realización de tareas individuales para evitar contactos colectivos entre el alumnado que supongan no respetar las medidas de distancia de seguridad. En el caso de que sea indispensable la formación de grupos se priorizará de que sean siempre los mismos grupos.

-Se promoverá la documentación online, evitando en la medida de lo posible, las fotocopias y el papel.

-Si el alumnado guarda material suyo en el taller deberá estar siempre depositado en el mismo sitio, usando durante el curso esa misma ubicación.

-El proceso de recoger trabajos y proyectos de años anteriores debe realizarse mediante cita previa con un profesor responsable, evitando la aglomeración del alumnado.

VII. MEDIDAS HIGIÉNICO SANITARIAS

-Todo el alumnado, el profesorado, el P.A.S. y el personal de mantenimiento externo deberá usar mascarillas en todo momento.

-Se instará al alumnado a que traiga una mascarilla de repuesto.

-Se recomienda usar la APP Radar Covid.

-En el caso de la asignatura de Educación Física de forma general se usará mascarilla el alumnado. Cuando el alumnado haga deporte de forma individual podrá precisar no usar mascarilla. Se tendrán que desinfectar todos aquellos materiales deportivos de uso común. Ver además Anexo del Protocolo Covid de esta materia.

-Se dispondrá de hidrogel en la puerta de entrada y salida del centro, en calle Porvera y en calle Ponce. Así mismo, se recomendará al alumnado y personal del centro que llevé su propio hidrogel como medida preventiva.

-En cada clase y espacio de uso del centro dispondremos de un kit de higiene y limpieza que constará de dispensador de hidrogel, relleno de hidrogel, limpiador desinfectante y rollo de papel de limpieza.

-El recambio/ relleno del kit de higiene y limpieza estará a disposición del personal que será solicitado en Conserjería.

-Será el profesorado que entre en cada aula el encargado de rellenar el bote de hidrogel en dicho espacio. En cada aula habrá un recambio de 5 litros para lo mismo.

-Se recomendará al alumnado y profesorado que se lave las manos a la entrada y salida del centro y a la entrada y salida de cada aula. Así mismo, se instará a que una vez terminada la sesión en esa aula limpien su puesto de trabajo cada uno.

-Se abrirán las ventanas y puertas de las clases y espacios del centro durante su uso para mejorar su ventilación, aunque se esté usando aire acondicionado o calefacción. Se cerrarán cuando acabe la jornada del turno de tarde para evitar robos.

-Cada alumno deberá sentarse siempre el mismo puesto de las aulas que utilice. Una vez ocupado el sitio, no se puede cambiar de espacio durante el curso bajo ningún pretexto.

-Resumiendo la "nueva" rutina docente del aula:

- CADA VEZ QUE SE ENTRE AL AULA LIMPIEZA DE MANOS DE TODO EL GRUPO
- CADA ALUMNO SÓLO EN SU PUESTO DE TRABAJO
- CUANDO ACABE LA SESIÓN O LAS SESIONES ALUMNADO Y PROFESORADO DESINFECTAN SU PUESTO DE TRABAJO
- RESPETAR SÍ O SÍ EL GRUPO- CLASE BURBUJA

-Se han clausurado todas las fuentes del centro. Se instará al alumnado a que traiga su propia botella de agua.

-Se han clausurado algunos urinarios y lavabos para poder respetar la distancia de seguridad para su uso.

-Se instará al alumnado a traer su propio material escolar y no prestarlo. Esto no será posible en talleres donde la maquinaria o la herramienta la pone el centro. Aún así, el profesorado responsable con su alumnado se hará cargo de la desinfección de cada maquinaria o herramienta después de su utilización.

-Se han instalado mamparas aislantes en las dos ventanillas de la escuela: secretaría y consejería.

-Si algún alumno, miembro del P.A.S. o docente tuviese algún síntoma de Covid (fiebre, tos o dificultad respiratoria) debe abstenerse de venir al centro y comunicarlo inmediatamente.

-En caso de que haya un posible contagio o sospechoso en el centro:

- Lo primero, contactar con la responsable COVID del centro (Patricia Lobato) o con algún miembro del Equipo Directivo.
- Se usará como sala Covid la sala de exposiciones para aislar al posible contagio.
- Esta aula no tendrá ocupación prevista este curso, es espaciosa y ventilada.
- El Equipo Directivo lo pondrá en conocimiento de la Inspección Educativa y de la Delegación Provincial.
- El tutor comunicará el caso a la familia en el caso de que sea menor de edad.

- En el caso de percibir que la persona que inicia síntomas está en una situación de gravedad o tiene dificultad para respirar se avisará al 112. Se aislará en la sala Covid mientras llega el 112.
- Si tiene síntomas Covid una persona mayor de edad y puede valerse por sí mismo se irá directamente para su domicilio. Contactará de inmediato con su propio centro de salud, o con el teléfono habilitado para ello, o con la correspondiente Unidad de Prevención de Riesgos Laborales, debiendo abandonar, en todo caso, su puesto de trabajo hasta su valoración médica.
- Dispondremos de un listado de alumnado, profesorado y P.A.S. en contacto estrecho con la persona en cuestión. Muy importante el registro de faltas del alumnado en Séneca.
- El personal del centro docente, tal y como es preceptivo para los trabajadores del sistema sanitario, deberá observar en todo momento el tratamiento confidencial de la identidad y datos de los casos sean sospechosos o confirmados.
- ¿Qué es **contacto estrecho**?:
 - Cualquier persona que haya proporcionado apoyo individual: personal docente o de apoyo que no han utilizado las medidas de protección adecuadas, miembros familiares o personas que tengan otro tipo de contacto físico similar a consecuencia de las necesidades especiales de su alumnado.
 - Cualquier persona que haya estado en el mismo lugar que un caso, a una distancia menor de 2 metros (ej. convivientes, visitas) y durante más de 15 minutos.
 - Si el caso confirmado pertenece a un grupo de convivencia, se considerarán contactos estrechos a todas las personas pertenecientes a

dicho grupo.

- Si el caso confirmado no pertenece a un grupo de convivencia, se realizará la identificación de los contactos estrechos en el centro educativo siguiendo los criterios de la estrategia de detección precoz, vigilancia y control.
 - El periodo a considerar será desde 2 días antes del inicio de síntomas del caso hasta el momento en el que el caso es aislado. En los casos asintomáticos confirmados por PCR, los contactos se buscarán desde 2 días antes de la fecha de diagnóstico.
 - En el momento que se detecte un caso CONFIRMADO se iniciarán las actividades de identificación de contactos estrechos.
-
- Cuando se confirme el caso de un menor de edad, se aislará al mismo en la sala Covid, se contará con sus padres, madres o tutores para su recogida, y se procederá a contactar con las familias de los alumnos menores de la misma clase, para que con normalidad y de forma escalonada procedan a recoger a los alumnos, manteniendo las medidas de protección (mascarilla y distanciamiento físico), informando que deben iniciar un período de cuarentena.
 - Si se confirma un caso que venga de fuera, será el centro el que contacte con el grupo- clase para que ese alumnado no venga al centro e informando que deben ponerse en cuarentena.
 - Respecto de los docentes del aula donde se haya confirmado un caso de un alumno/a, será Epidemiología del Distrito APS/Agrupación de Gestión Sanitaria de referencia quien realizará una evaluación –caso por caso– debiendo seguir las indicaciones que dictaminen de esta evaluación.

- Caso de ser un miembro del personal docente, el caso confirmado, deberá permanecer en su domicilio sin acudir al centro docente. Por parte de los servicios de epidemiología, en coordinación con la Unidad de prevención de riesgos laborales, se contactará con este docente y se procederá a realizar una evaluación de la situación y de la consideración de posibles contactos estrechos del resto de profesores y alumnos implicados, en base a la actividad concreta que haya desarrollado en el centro con el alumnado u otro personal, debiendo seguir las indicaciones que dimanen de dicha evaluación.
- El Coordinador Covid se pondrá en contacto con el Referente Sanitario y le facilitará los datos identificativos del alumno o alumna afectada, como mínimo con dos identificadores (nombre completo y fecha de nacimiento), así como un teléfono de contacto de la familia o tutores al tratarse de un menor de edad.
- Una vez obtenido el resultado de confirmación, se informará al Referente Sanitario para proceder a la intervención en el centro escolar de forma coordinada con Epidemiología.
- El Referente sanitario será quien comunique al coordinador de COVID-19 del Centro o servicio docente la existencia de un o varios casos CONFIRMADOS, previamente habrá comunicado esta circunstancia al Servicio de epidemiología del Distrito Sanitario en el que se ubique el Centro o Servicio docente.
- En aquellos casos que sea el Coordinador Covid quien tenga conocimiento del caso confirmado de forma inicial, comunicará el resultado del mismo al Referente sanitario.

- El Referente sanitario intervendrá en la realización de encuestas y rastreo de contactos coordinados con Epidemiología del Distrito Sanitario correspondiente.

VIII. DATOS DE INTERÉS

La inspectora de referencia es Carmen Juárez cuyo correo electrónico es mariacarmen.juarez.edu@juntadeandalucia.es.

El contacto con la Unidad de Prevención de Riesgos Laborales de la Delegación Territorial es gabinete.prevencion.dpca.ced@juntadeandalucia.es.

Los referentes sanitarios de nuestro son los siguientes:

Enfermero/a referente del centro: M JOSE ESQUIVEL MORA Teléfono: 600145257

Enfermero/a referente distrito: MERCEDES BERRA BENITEZ Teléfono: 697958625

Enfermero/a referente provincial: CEFERINO PRIETO GARCIA Teléfono: 670948366

ANEXOS

MEDIDAS PROTOCOLO COVID ALUMNADO
ESCUELA DE ARTE DE JEREZ

- Relaciónate sólo con alumnado de tu grupo- clase.

- Ahora el turno de mañana comienza a las 8:00 y acaba a las 14:30.

- Entrada y salida de alumnado de Bachillerato por Calle Ponce (no entrada principal): a las 8:00, en los recreos (11:00-11:00) y a las 14:30.

- Respetar las señales y flechas del suelo y sus itinerarios. Mucho cuidado en el túnel negro entre edificios.

- Respetar los aforos de los espacios: baños, conserjería, despachos, etc.

- Usa siempre mascarilla.

- Trae una mascarilla de repuesto.

- Te recomendamos usar la APP Radar Covid.

- Respetar la distancia de seguridad de al menos 1,5 metros.

- Al toser o estornudar no te quites la mascarilla y usa el codo para hacerlo.

- No saludes chocando las manos.

- No te aglomeres con otros alumnos: entrada y salida, puertas de aulas, patio en el recreo, etc.

- Lávate las manos al menos cinco veces al día. Siempre al entrar y salir del centro y del aula.

- Las reuniones con tus padres y madres se realizarán por vía telemática.

- Limpia tu puesto de trabajo una vez que acabes.

- Trae tu propio kit de aseo y limpieza: hidrogel, papel, desinfectante.

- No podrá acceder al centro nadie ajeno a éste, salvo que sea estrictamente necesario.

- Trae tu propio material escolar y no lo prestes.

- Si tienes algún síntoma de Covid (fiebre, tos, dificultad respiratoria) no vengas al centro y comunícalo al tutor y a las autoridades sanitarias.

- Si tienes algún síntoma de Covid (fiebre, tos, dificultad respiratoria) en la escuela comunícaselo inmediatamente al profesorado.

- No hay fuentes en la escuela, trae tu propia botella de agua de casa.

- Si guardas material en el taller, deberá estar siempre depositado en el mismo sitio, usando durante el curso la misma ubicación.



PRESENTACIÓN DEL CURSO ESCOLAR 2020-2021

(TRAE TU MASCARILLA)

1º BACHILLERATO ARTÍSTICO. SÓLO ALUMNADO 1º BACHILLERATO A

Día: 16 de septiembre Hora: **9:00 horas**

AULA 30: Patricia Lobato (Profesora de Inglés)

AULA 35: Benjamín Castillo (Tutor-Profesor de Dibujo Art.)

Si no recuerdas el grupo, éstas son las asignaturas específicas de este grupo: Volumen, Dibujo Artístico, Literatura Universal.

1º BACHILLERATO ARTÍSTICO. SÓLO ALUMNADO 1º BACHILLERATO B

Día: 16 de septiembre Hora: **11:00 horas**

AULA 13: Antonio Pitalúa (Profesor de Francés)

AULA 7: Ana Molina (Tutora- Profesora de Dibujo Art.)

Si no recuerdas el grupo, éstas son las asignaturas específicas de este grupo: Taller de Ilustración, Hª Mundo Contemporáneo, Dibujo Artístico.



1º BACHILLERATO ARTÍSTICO. SÓLO ALUMNADO 1º BACHILLERATO C

Día: **16 de septiembre** Hora: **13:00 horas**

AULA 32: Carlos Beltrán (Profesor de Cultura AV)

AULA 34: Román Avello (Tutor Profesor de Filosofía)

Si no recuerdas el grupo, éstas son las asignaturas específicas de este grupo: Hª Mundo Contemporáneo, Dibujo Técnico, Dibujo Artístico.

2º BACHILLERATO ARTÍSTICO. SÓLO ALUMNADO 2º BACHILLERATO A

Día: **17 de septiembre** Hora: **9:00 horas**

AULA 18: Carmen Gallegos (Tutora- Profesora de Lengua y Lit.)

AULA 7: Domingo Martínez (Profesor de Diseño)

Si no recuerdas el grupo, éstas son las asignaturas específicas de este grupo: Volumen II, Dibujo Artístico II.

2º BACHILLERATO ARTÍSTICO. SÓLO ALUMNADO 2º BACHILLERATO B

Día: **17 de septiembre** Hora: **11:00 horas**

AULA 29: Ezequiel Díaz (Tutor- Profesor de Hª)

AULA 32: Carmen Jiménez (Profesora de Proyectos)

Si no recuerdas el grupo, éstas son las asignaturas específicas de este grupo: Francés II, Producción y diseño de proyectos, Técnicas de Expresión Gráfico- Plásticas.



2º BACHILLERATO ARTÍSTICO. SÓLO ALUMNADO 2º BACHILLERATO C

Día: **17 de septiembre** Hora: **13:00 horas**

AULA 34: Begoña González (Tutora- Profesora de Cultura AV)

AULA 30: Carmen Soto (Profesora de Inglés)

Si no recuerdas el grupo, éstas son las asignaturas específicas de este grupo: Dibujo Técnico II, Dibujo Artístico II.

C.G.S. FOTOGRAFÍA

Día: **18 de septiembre** Hora: **8:30 horas**

1º Fotografía.

Grupo A. **AULA 7:** Gloria Martín (Profesora de Dibujo Art.)

Grupo B. **AULA 17:** Juan Carlos Jurado (Profesor de Técnica Fotográfica)

Día: **18 de septiembre** Hora: **9:15 horas**

2º Fotografía.

Grupo A. **AULA 16:** Anaïs Moreno (Profesora de Medios AV)

Grupo B. **AULA 18:** Ana Arbona (Profesora de Fotografía)



C.G.S. GRÁFICA PUBLICITARIA

Día: **18 de septiembre** Hora: **10:00 horas**

1º Gráfica Pub.

Grupo A. **AULA 3:** Amanda Alonso (Profesora de Diseño Gráfico)

Grupo B. **AULA 14:** Miryam Mancebo (Profesora de Diseño Gráfico)

Día: **18 de septiembre** Hora: **10:45 horas**

2º Gráfica Pub.

Grupo A. **AULA 29:** Emilio Becerra (Profesor de FOL)

Grupo B. **AULA 34:** Rubén Corrales (Profesor de Diseño Gráfico)

C.G.S. ANIMACIÓN

Día: **18 de septiembre** Hora: **11:30 horas**

1º Animación.

Grupo A. **AULA 12:** Adolfo Fernández (Tutor- Profesor de Medios AV)

Grupo B. **AULA 26:** Eva Mocholi (Profesora de Medios AV)

Día: **18 de septiembre** Hora: **12:15 horas**

2º Animación. **AULA 35:** Javier Longobardo (Tutor- Profesor de Medios AV)



C.G.S. MODELISMO DE INDUMENTARIA

Día: **18 de septiembre** Hora: **13:00 horas**

1º Modelismo de Indumentaria. **AULA 9:** Virginia Barcala (Tutora- Profesora de Taller)

2º Modelismo de Indumentaria. **AULA 4:** Virginia Sosa (Profesora de Medios Infor.)

C.G.S. EBANISTERÍA ARTÍSTICA

Día: **18 de septiembre** Hora: **13:00 horas**

1º Ebanistería Artística. **AULA 30:** José Mª Torres (Tutor- Profesor de Hª)

2º Ebanistería Artística. **AULA 27:** Miguel Gallardo (Tutor- Profesor de FOL)

C.G.S. ESCULTURA APLICADA AL ESPECTÁCULO

Día: **18 de septiembre** Hora: **13:00 horas**

1º Escultura aplicada al espectáculo. **AULA 21:** Ana Muñoz (Tutora- Profesora de Volumen)

2º Escultura aplicada al espectáculo. **AULA 20:** Ignacio Caparrini (Tutor- Profesor de Volumen)



C.G.S. ARQUITECTURA EFÍMERA Y PROYECTOS Y DIRECCIÓN DE OBRAS DE DECORACIÓN

Día: **18 de septiembre** Hora: **13:00 horas**

1º Arquitectura Efímera y Proyectos y dirección de obras de decoración. **AULA 2:** Pepe García (Tutor- Profesor de Diseño de Interiores)

2º Arquitectura Efímera y Proyectos y dirección de obras de decoración. **AULA 10:** Isabel Macías (Tutora- Profesora de Diseño de Interiores)

C.G.S. DECORACIÓN CERÁMICA

Día: **18 de septiembre** Hora: **13:00 horas**

1º Decoración Cerámica. **AULA 32:** Fernando Silva (Tutor- Profesor de Dibujo Técnico)

2º Decoración Cerámica. **AULA 22:** Juan Antonio Sangil (Tutor- Profesor de Taller)



ENSEÑANZAS ARTÍSTICAS SUPERIORES DE DISEÑO DE DISEÑO GRÁFICO

Día: **21 de septiembre** Hora: **9:30 horas**

1º EEAASS. Diseño Gráfico. **AULA 14:** Alfonso Cintado (Tutor- Profesor de Diseño Gráfico)

2º EEAASS. Diseño Gráfico. **AULA 3:** Profesor/a Historia del Arte-3 (Tutor) (Victoria Orozco, Jefa del Dpto.- Profesora de Diseño Gráfico)

3º EEAASS. Diseño Gráfico. **AULA 26:** Beatriz Vinardell (Tutora- Profesora de Diseño Gráfico)

4º EEAASS. Diseño Gráfico. **AULA 36 (sala de reuniones):** Rocío Romero (Tutora- Profesora de Diseño Gráfico)

ENSEÑANZAS ARTÍSTICAS SUPERIORES DE DISEÑO DE DISEÑO DE INTERIORES

Día: **21 de septiembre** Hora: **12:00 horas**

1º EEAASS. Diseño de Interiores. **AULA 10:** Antonia Labrador (Tutora- Profesora de Dibujo Técnico)

2º EEAASS. Diseño de Interiores. **AULA 2:** Pilar Gutiérrez (Tutora- Profesora de Diseño de Interiores)

3º EEAASS. Diseño de Interiores. **AULA 4:** Ana González (Tutora- Profesora de Materiales)

4º EEAASS. Diseño de Interiores. **AULA 6:** Susana García (Tutora- Profesora de FOL)

ANEXO DEL PROTOCOLO COVID PARA BACHILLERATO ARTÍSTICO

Dadas las características especiales para la impartición de la asignatura de Educación Física del Bachillerato Artístico de la Escuela de Arte de Jerez y como consecuencia de tener que desplazarse al I.E.S. Padre Luis Coloma, a continuación detallaré los puntos fundamentales del protocolo Covid que afectan a los alumnos de Arte en su paso por el Coloma.

- Los alumnos deberán acceder al centro de 7:55 a 8:00 horas por la puerta lateral que colinda con la Avda. José Cádiz Salvatierra y se dirigirán directamente a la pista deportiva entre el gimnasio y cafetería mientras esperan el comienzo de la clase.
- Deberán venir provistos de su casa del atuendo deportivo para el desarrollo de la clase de Educación Física pues los vestuarios van a tener un uso mínimo. Igualmente deben traer su mascarilla puesta al llegar al centro. Las mochilas con las pertenencias permanecerán en la zona de deportes donde tenga lugar la sesión.
- Durante la sesión de clase se evitará el contacto físico y si éste se produjera sería con mascarilla (según evolucione la pandemia).
- Deben traerse su propia botella de agua que podrán rellenar en los grifos del instituto pero no pueden compartir botella.
- En caso de notar algún síntoma antes de salir de casa deben evitar venir al centro pero tienen que comunicarlo para estar informados de un posible caso.
- Si el malestar se produce a lo largo de la sesión de clase, informar lo antes posible al profesor para que inicie la gestión de las medidas del protocolo Covid.
- Al acabar la sesión recogerán sus pertenencias y se dirigirán directamente a la salida sin formar aglutinamientos en la salida. La salida será a las 9:45 horas.
- En el trayecto entre el IES Coloma y la Escuela de Arte de 9:45 h. a 10:00 h., rigen las normas impuestas por la Autoridades locales o Autonómicas en cada momento.

- Si algún alumno se negara a cumplir las normas de seguridad impuestas puede ser sancionado y expulsado de clase como medida de protección de la comunidad.

Se ruega la máxima implicación de alumnos y padres para que se extremen las medidas de seguridad y cooperación durante el tiempo que dure la pandemia.

Prevención
COVID-19



**USO OBLIGATORIO
DE MASCARILLA
EN EL INTERIOR**

Prevención
COVID-19



**RESPETA
LAS INDICACIONES
DEL SUELO**

Prevención
COVID-19

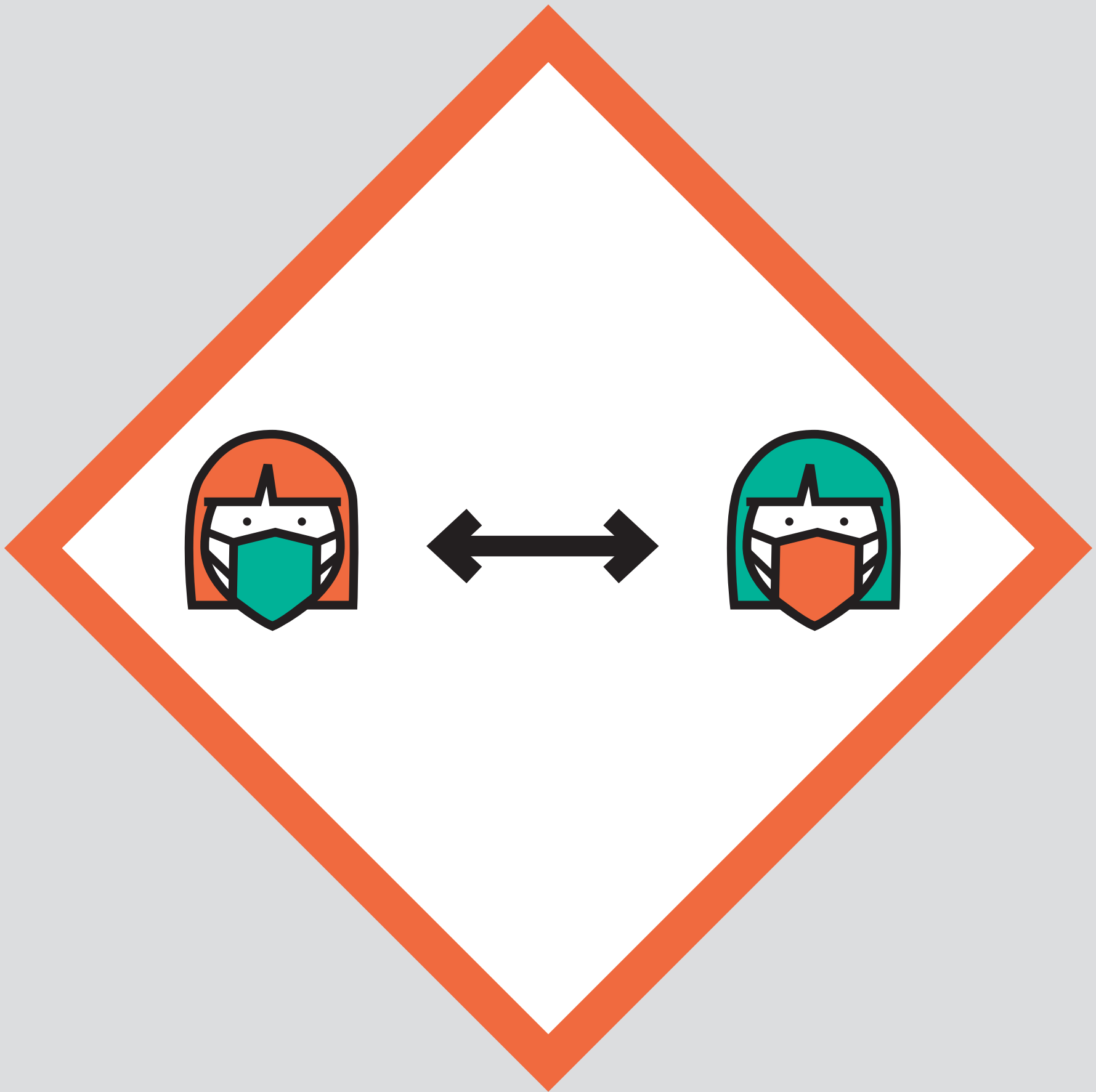

**RESPETA
LA DISTANCIA
SOCIAL**

Prevención
COVID-19

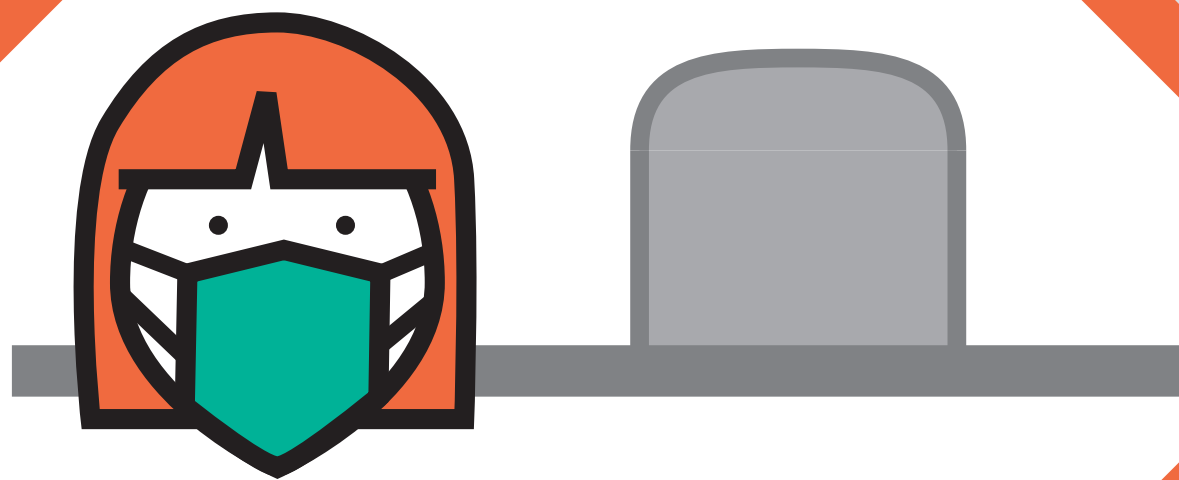

**SOLO UNA
PERSONA
EN VENTANILLA**

**Prevención
COVID-19**



**ESPERA AQUÍ
TU TURNO**

Prevención
COVID-19



**POR FAVOR,
UTILIZA
LA PAPELERA**

Prevención
COVID-19



**EVITA
AGLOMERACIONES**

Prevención
COVID-19



BIBLIOTECA
AFORO MÁXIMO
20 PERSONAS

Prevención
COVID-19



ARCHIVO
AFORO MÁXIMO
3 PERSONAS

Prevención
COVID-19



ASEO
AFORO MÁXIMO
3 PERSONAS

Prevención
COVID-19

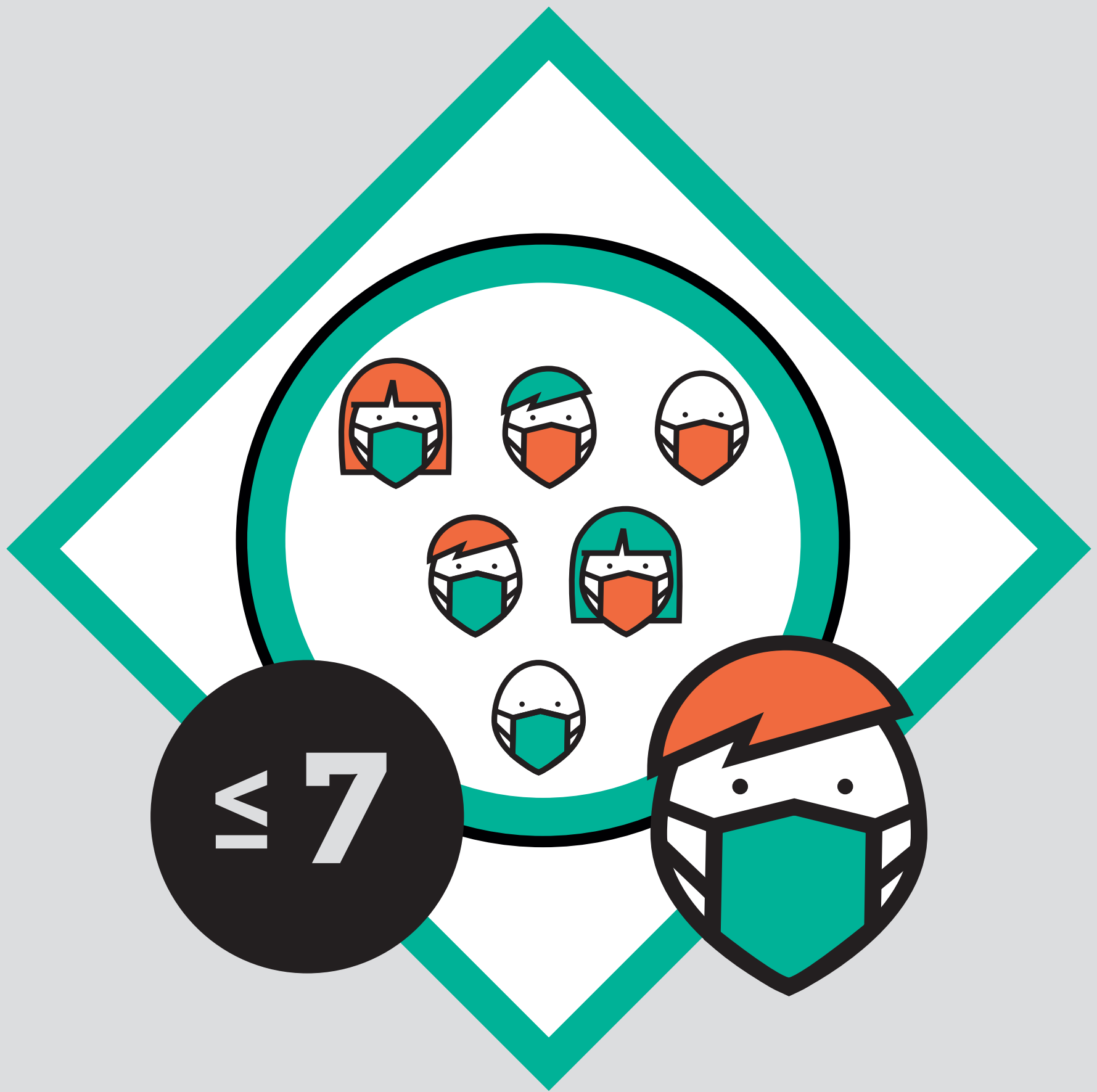

ASEO
AFORO MÁXIMO
7 PERSONAS

Prevención
COVID-19



ASEO
AFORO MÁXIMO
6 PERSONAS

Prevención
COVID-19



SALÓN DE ACTOS
AFORO MÁXIMO
75 PERSONAS

Prevención
COVID-19



SALA DEL PROFESORADO
AFORO MÁXIMO
10 PERSONAS

Prevención
COVID-19



ADMINISTRACIÓN
AFORO MÁXIMO
3 PERSONAS

Prevención
COVID-19



CONSERJERÍA
AFORO MÁXIMO
5 PERSONAS

Prevención
COVID-19



VENTANILLA
AFORO MÁXIMO
2 PERSONAS

Prevención
COVID-19



SECRETARÍA
AFORO MÁXIMO
2 PERSONAS

Prevención
COVID-19



DIRECCIÓN
AFORO MÁXIMO
60 PERSONAS

Prevención
COVID-19



JEFATURA DE ESTUDIOS
AFORO MÁXIMO
3 PERSONAS

Prevención
COVID-19



VICEDIRECCIÓN
AFORO MÁXIMO
2 PERSONAS

Prevención
COVID-19



**FUENTE
CLAUSURADA**

Prevención
COVID-19



**URINARIO
CLAUSURADA**

Prevención
COVID-19

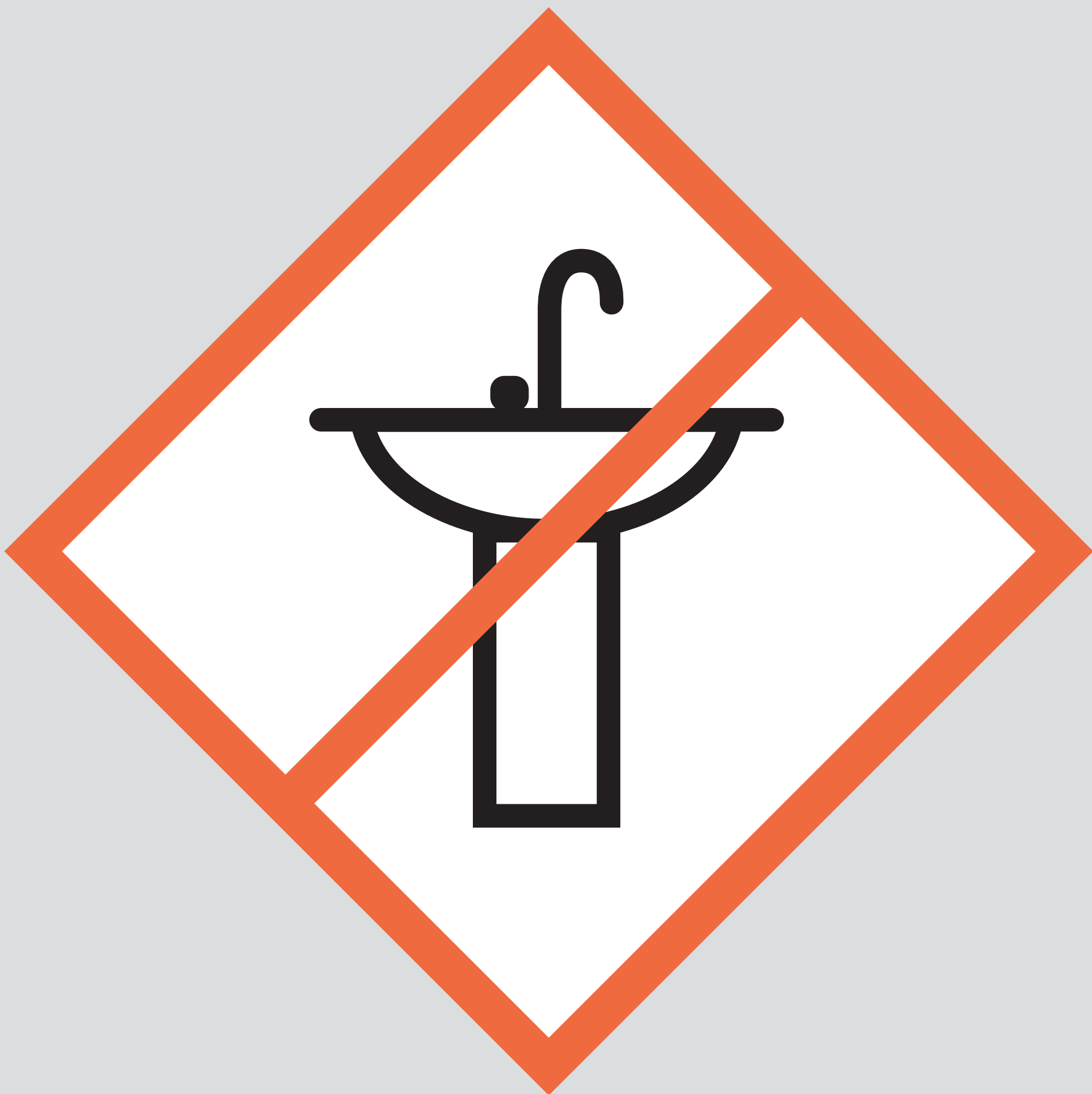

**LAVABO
CLAUSURADO**

Prevención
COVID-19

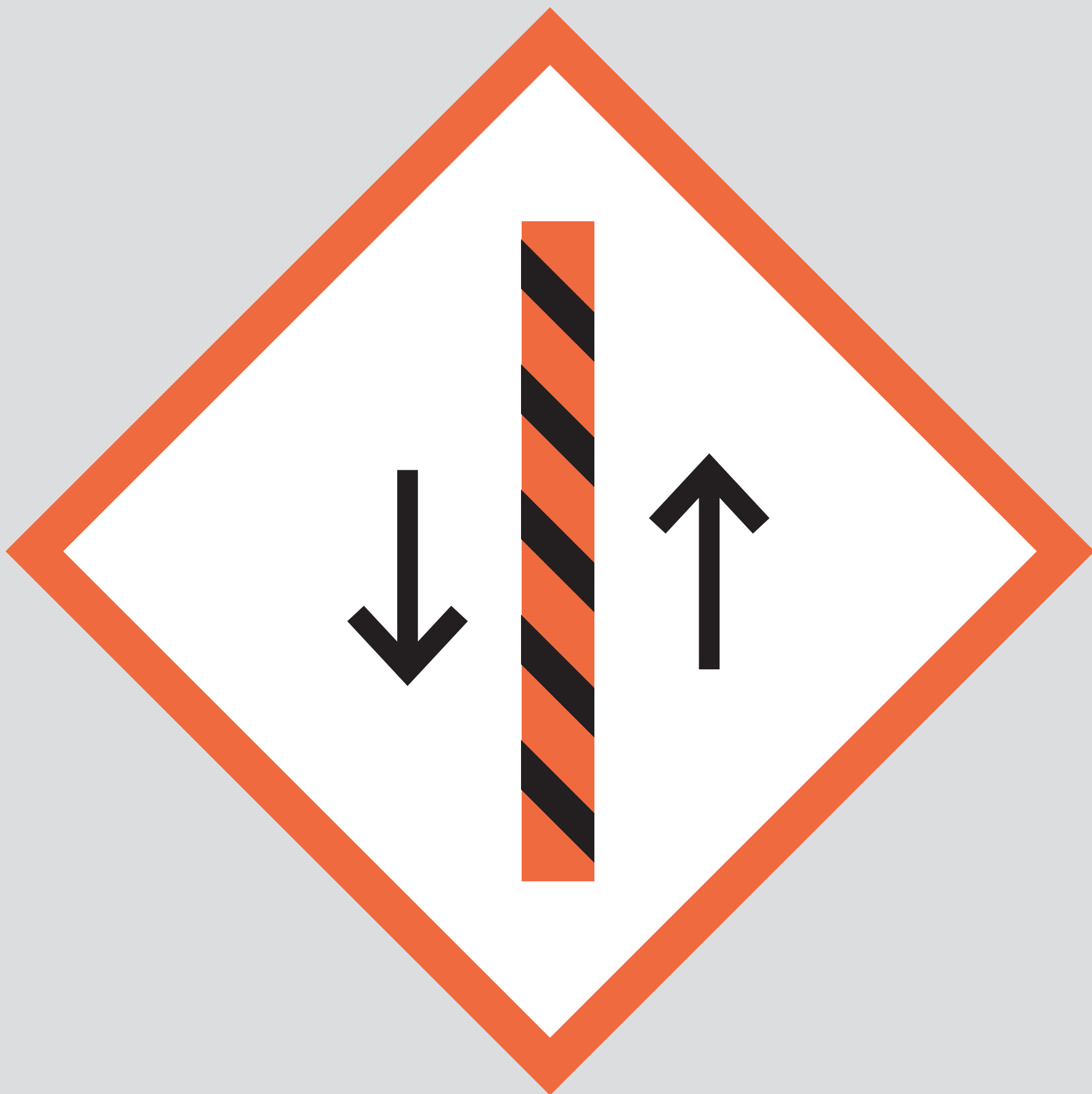

**RESPETA
EL ITINERARIO**

Prevención
COVID-19

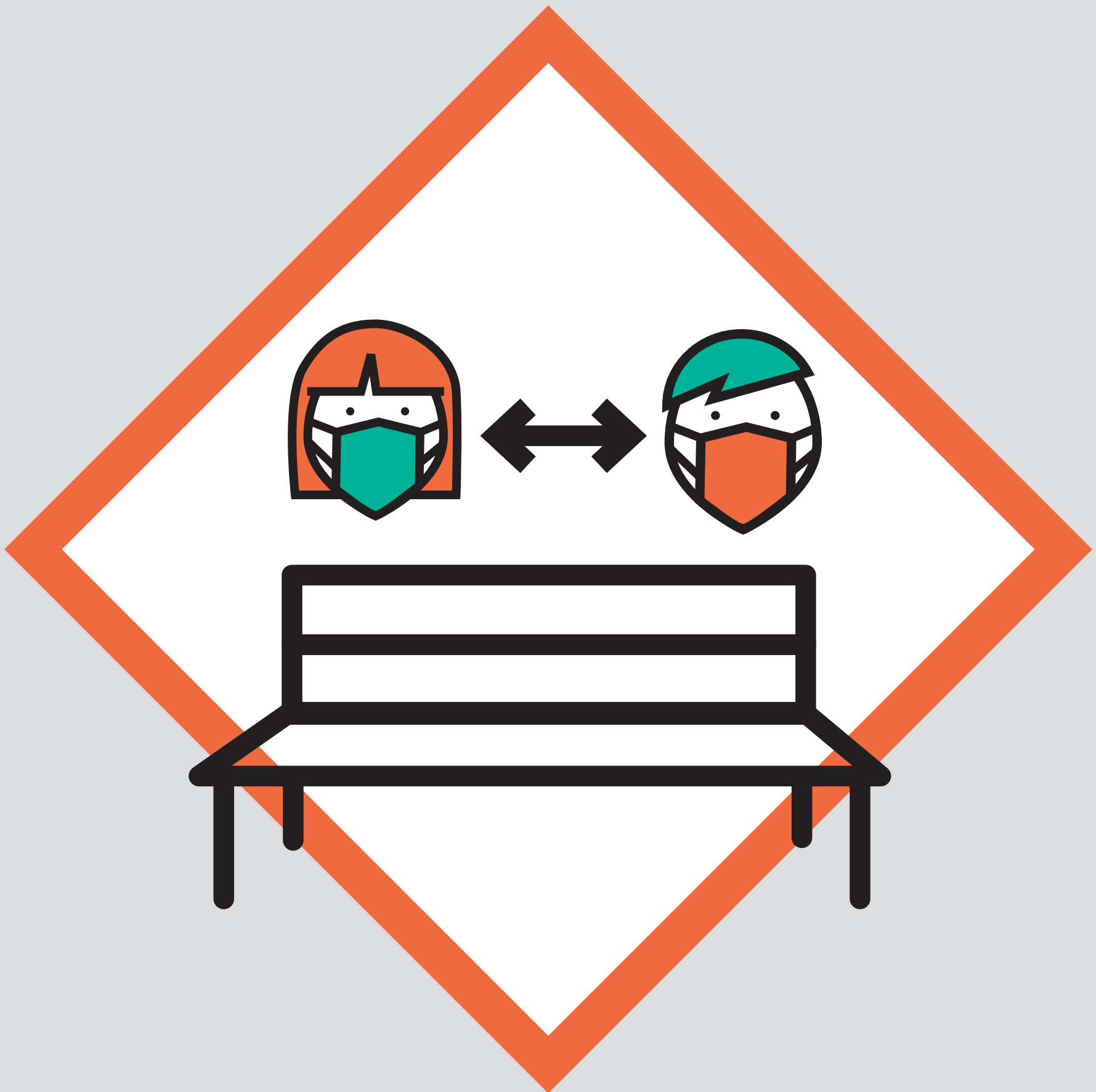

**RESPETAR
DISTANCIAS
EN LOS BANCOS**

Prevención
COVID-19

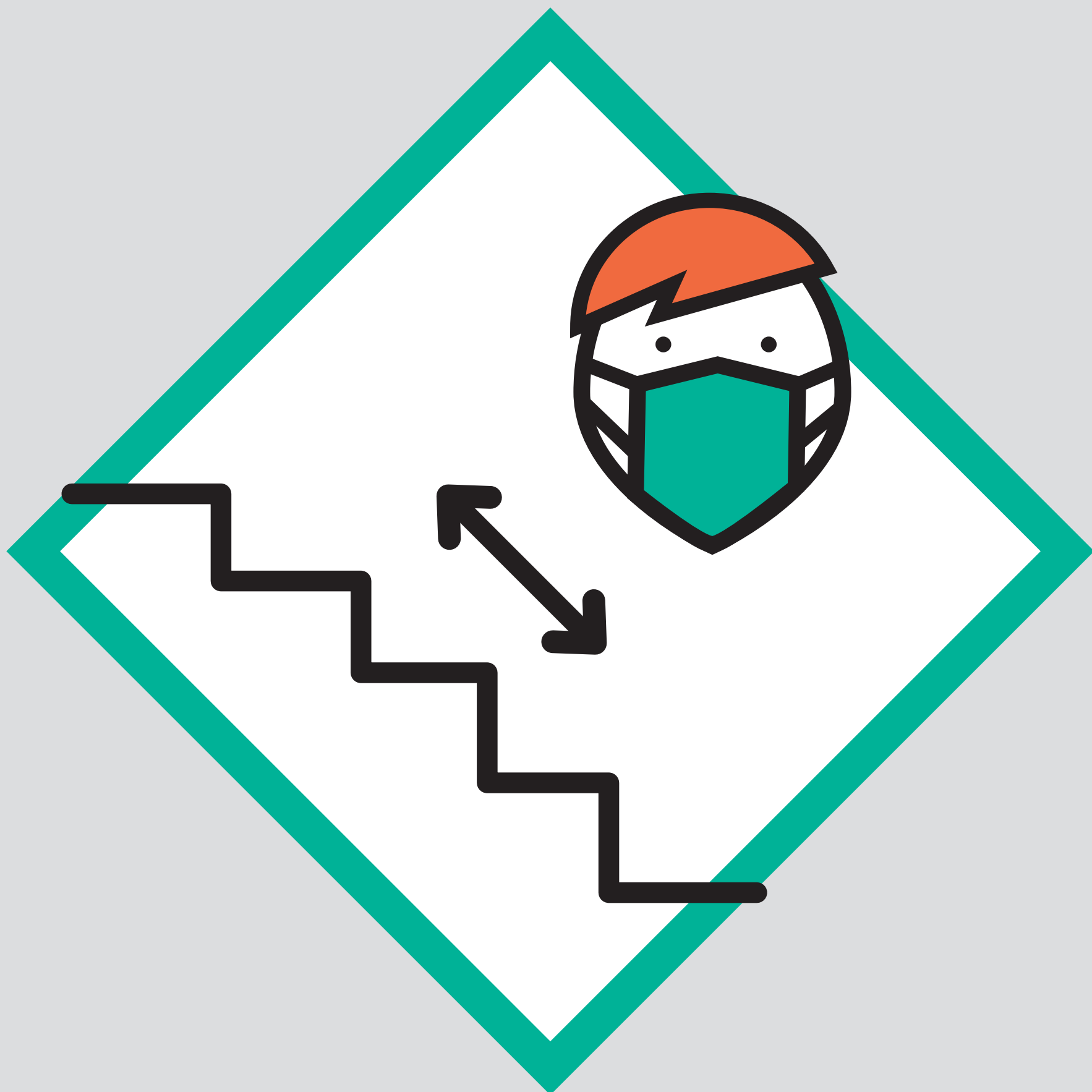

**TRÁNSITO
1 PERSONA**

Prevención
COVID-19

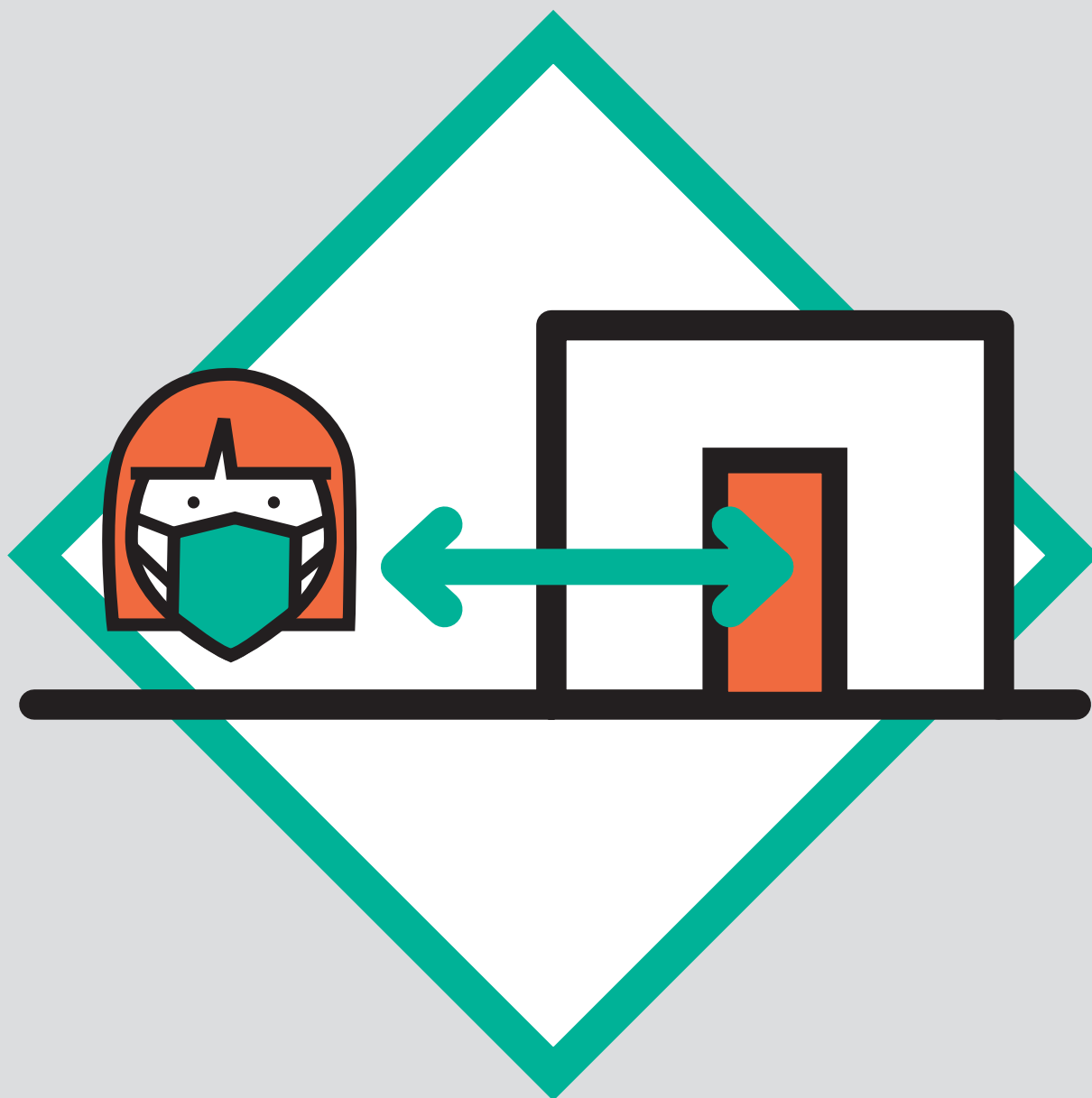

**ENTRADA Y SALIDA
DEL ALUMNADO
DE CICLOS Y EEAASS
POR C/PORVERA
A LAS 8:15, 11.15,
11.45 Y 14:45**

Prevención
COVID-19



**ENTRADA Y SALIDA
DEL ALUMNADO
DE BACHILLERATO
POR C/PONCE
A LAS 8:00, 11.30,
11.30 Y 14:30**